

วิธีการเข้าใช้งาน ฐานข้อมูล CEIC Data

หลังจากลงทะเบียนผ่านลิงค์ จนได้ username (email) และตั้ง password แล้ว

เข้าไปในเวปไซด์ www.ceicdata.com แล้วเลือก CLIENT LOG IN

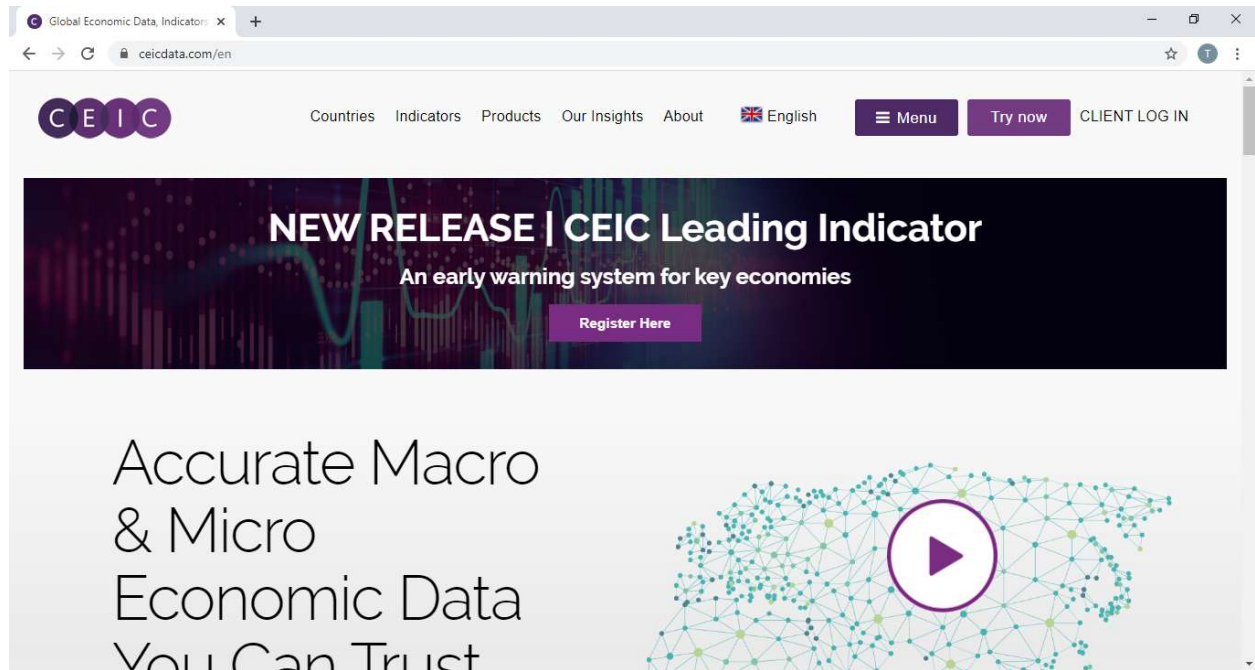

กรอก username และ password จากการลงทะเบียน

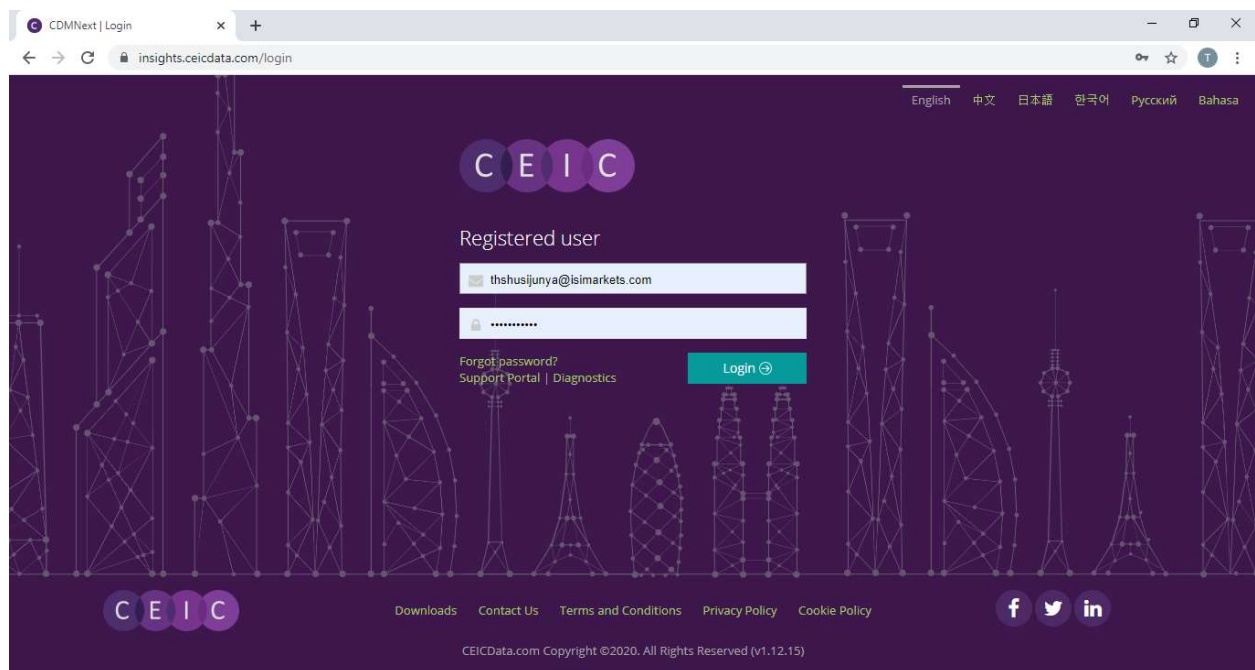

หลังจาก เข้าระบบแล้ว สามารถเข้าไปดูฐานข้อมูลได้จากฝั่งซ้าย โดยจะมีเครื่องหมาย + ให้กดเข้าไปเรื่อยๆ จนถึงหัวข้อในสุด

Database Name	Series Count
World Trend Plus	358,288 of 358,288
Global Database	3,977,190 of 3,977,190
Global Key Series Database	67,454 of 67,454
Market Purchasing Managers' Index	5,499 of 5,499
Daily Database	38,197 of 38,197
Brazil Premium Database	736,552 of 736,552
Russia Premium Database	227,138 of 227,138
India Premium Database	484,485 of 484,485
Indonesia Premium Database	421,599 of 421,599
China Premium Database	379,681 of 379,681
Asia Forecasting Service	5,384 of 5,384
OECD - Main Economic Indicators	89,505 of 89,505
OECD - Economic Outlook	16,675 of 16,675
OECD - Productivity	1,936 of 1,936
OECD - National Accounts	234,577 of 234,577

โดยฐานข้อมูล ชั้นในสุด จะบอกทั้ง วันเริ่ม เก็บข้อมูล จนถึง ช่วงเวลาในการเก็บว่า เป็นรายเดือน รายไตรมาส หรือ รายปี

Indicator	Value	% Change	Unit	Frequency
Thailand: National Accounts	16,855			
Table TH.A001: SNA1993: GDP: by Expenditure: Current Price				
Thailand: Gross Domestic Product	4,177,542	-0.96%	THB mn	Quarterly, ending ...
Thailand: GDP: Consumption Expenditure	2,722,748	+2.42%	THB mn	Quarterly, ending ...
Thailand: GDP: Consumption Expenditure: Private	2,071,852	+3.68%	THB mn	Quarterly, ending ...
Thailand: GDP: Consumption Expenditure: Government	650,896	-1.4%	THB mn	Quarterly, ending ...
Thailand: GDP: Gross Fixed Capital Formation	920,431	-6.86%	THB mn	Quarterly, ending ...
Thailand: GDP: Change In Inventories	133,586	+22.08%	THB mn	Quarterly, ending ...
Thailand: GDP: Exports of Goods and Services	2,401,557	+7.7%	THB mn	Quarterly, ending ...
Thailand: GDP: Exports of Goods and Services: Goods	1,905,299	+0.49%	THB mn	Quarterly, ending ...

โดยวิธีการนำข้อมูลมาใช้ สามารถ ทำได้ สามวิธี

1 Preview: double click ที่ตัวหัวข้อ จะโชว์ Preview โดยสามารถดูข้อมูล ทั้งในรูปแบบ กราฟ

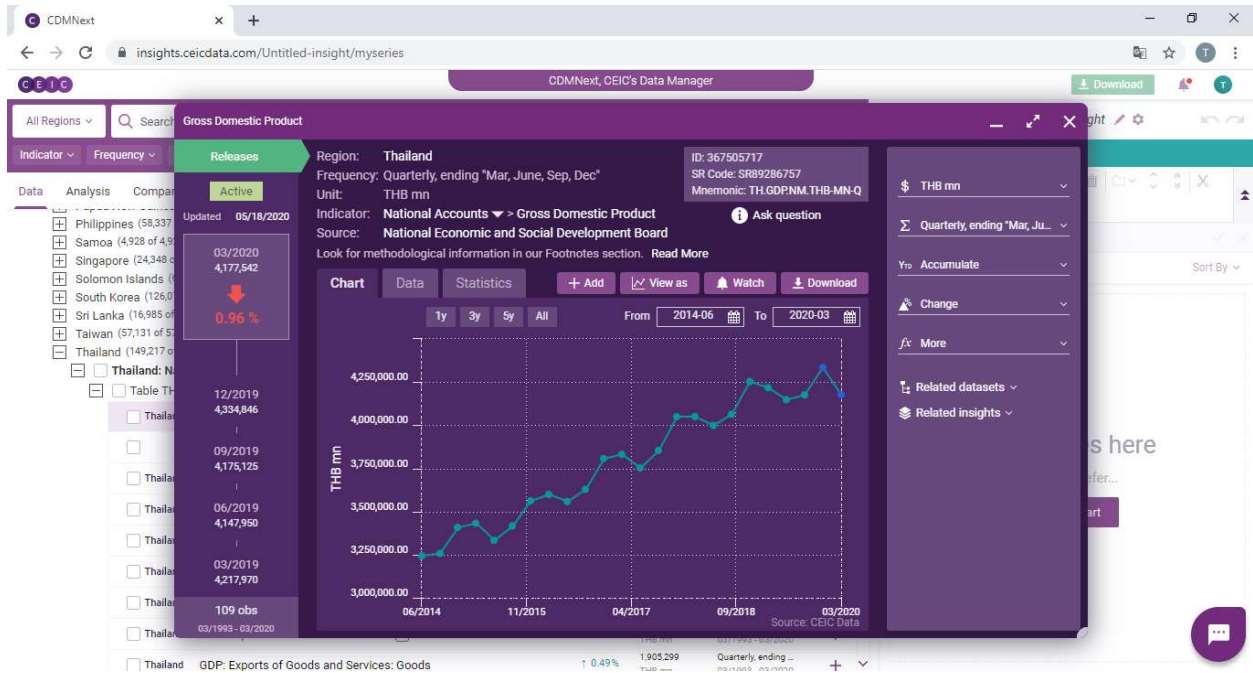

หรือเลือก Data เพื่อดูข้อมูลในรูปแบบ สถิติ

Year	Quarter	GDP (THB mn)
2014	06/2014	3,250,000.00
2015	09/2015	3,416,356.00
2016	03/2016	3,598,693.00
2017	09/2017	3,853,827.00
2018	03/2018	4,050,238.00
2019	09/2019	4,175,125.00
2020	03/2020	4,177,542.00

2 การนำฐานข้อมูลเข้าในรูปแบบ Template

สามารถลากหัวข้อที่สนใจ ไปไว้ทางด้านขวาสุด

Indicator	Value	Unit	Frequency	Period
Thailand: National Accounts	16,855			16 of 16,855
Table TH.A001: SNA1993: GDP: by Expenditure: Current Price				16 of 16
Thailand: Gross Domestic Product	4,177,542	THB mn	Quarterly, ending ...	03/1993 - 03/2020
Thailand: GDP: Consumption Expenditure	2,722,748	THB mn	Quarterly, ending ...	03/1993 - 03/2020
Thailand: GDP: Consumption Expenditure: Private	2,071,852	THB mn	Quarterly, ending ...	03/1993 - 03/2020
Thailand: GDP: Consumption Expenditure: Government	650,896	THB mn	Quarterly, ending ...	03/1993 - 03/2020
Thailand: GDP: Gross Fixed Capital Formation	920,431	THB mn	Quarterly, ending ...	03/1993 - 03/2020
Thailand: GDP: Change In Inventories	133,586	THB mn	Quarterly, ending ...	03/1993 - 03/2020
Thailand: GDP: Exports of Goods and Services	2,401,557	THB mn	Quarterly, ending ...	03/1993 - 03/2020
Thailand: GDP: Exports of Goods and Services: Goods	1,905,299	THB mn	Quarterly, ending ...	03/1993 - 03/2020

ซึ่งตรงนี้ สามารถ ทำเป็นกราฟได้ โดยเลือก หัวข้อที่ต้องการเปรียบเทียบ แล้วคลิกขวา แล้ว เลือก View as Chart

Indicator	Value	Unit	Frequency	Period
Thailand: National Accounts	16,855			16 of 16,855
Table TH.A001: SNA1993: GDP: by Expenditure: Current Price				16 of 16
Thailand: Gross Domestic Product	4,177,542	THB mn	Quarterly, ending ...	03/1993 - 03/2020
Thailand: GDP: Consumption Expenditure	2,722,748	THB mn	Quarterly, ending ...	03/1993 - 03/2020
Thailand: GDP: Consumption Expenditure: Private	2,071,852	THB mn	Quarterly, ending ...	03/1993 - 03/2020
Thailand: GDP: Consumption Expenditure: Government	650,896	THB mn	Quarterly, ending ...	03/1993 - 03/2020
Thailand: GDP: Gross Fixed Capital Formation	920,431	THB mn	Quarterly, ending ...	03/1993 - 03/2020
Thailand: GDP: Change In Inventories	133,586	THB mn	Quarterly, ending ...	03/1993 - 03/2020
Thailand: GDP: Exports of Goods and Services	2,401,557	THB mn	Quarterly, ending ...	03/1993 - 03/2020
Thailand: GDP: Exports of Goods and Services: Goods	1,905,299	THB mn	Quarterly, ending ...	03/1993 - 03/2020

ซึ่งจะแสดงผล เป็นรูปแบบ กราฟ ซึ่งสามารถ ทำการ ผสมกราฟที่แสดงผลได้ โดยเลือกที่ Edit Chart

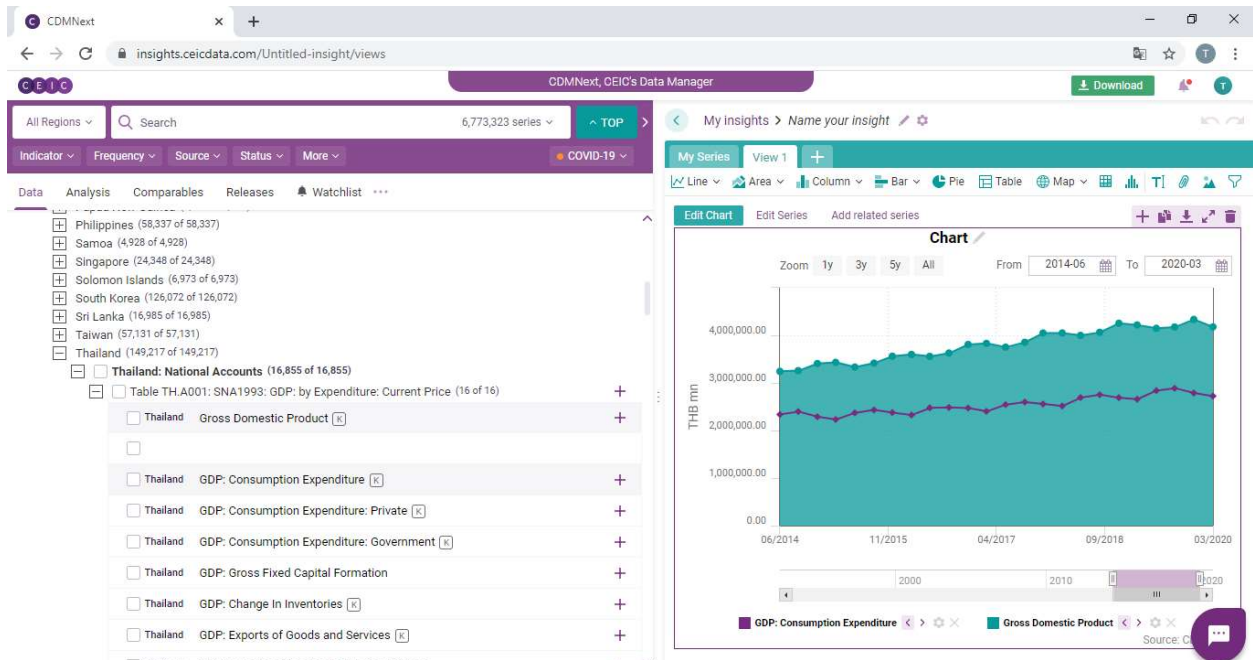

โดยหลังจากนี้ ยังสามารถนำข้อมูลไปใช้ได้ในรูปแบบ Excel โดยเลือกที่เครื่องหมาย

และให้เลือกคำว่า Download เพื่อ เลือกรูปแบบที่จะนำมา import ในรูปแบบ EXCEL, PDF หรือ JPG

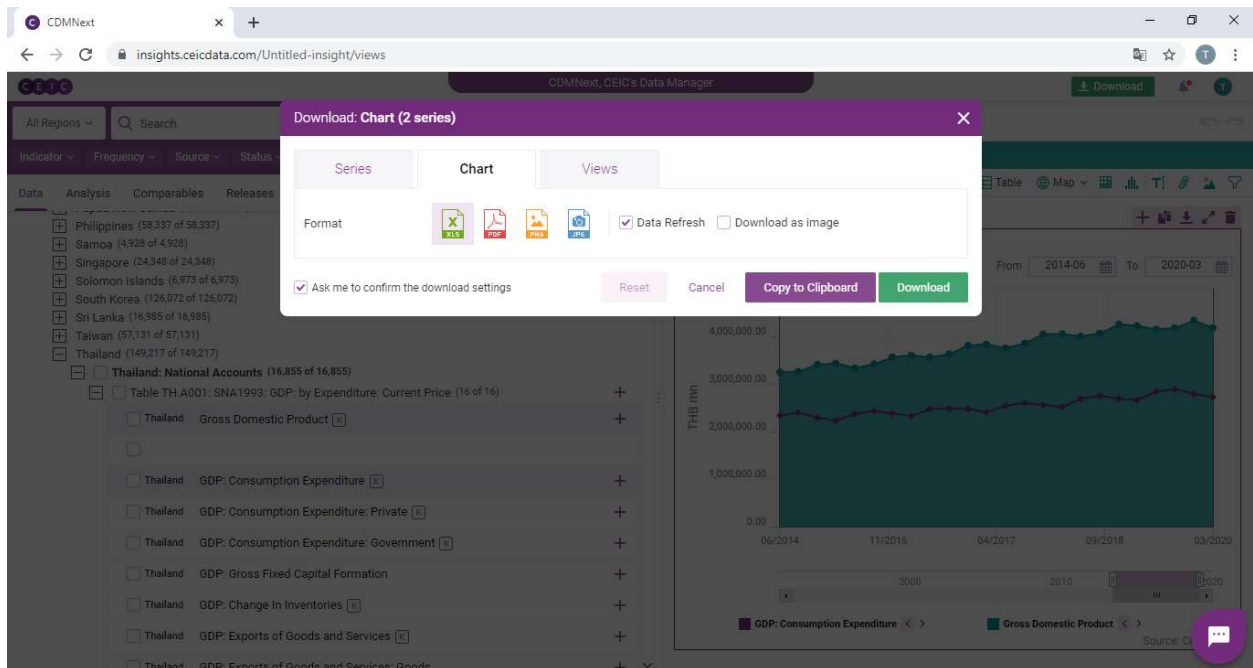

นอกจากนี้ ยังสามารถทำคำนวณ โดยใช้ระบบของ ฐานข้อมูล CEIC Data ด้วย โดยเลือกข้อมูลที่ต้องการทำคำนวณ และเลือก Fx

สามารถเข้าไปเลือก การคำนวณที่ต้องการได้ อาทิเช่น แปลงสกุลเงิน, แปลงจากรายเดือน เป็นรายปี หรือ แปลงจากรายปี เป็นรายไตรมาส, ทำอัตราการเจริญเติบโต, Moving Average หรือ แม้กระทั่งทำการ พยายามได้เช่นกัน

ซึ่ง สามารถทำ ฟังก์ชัน ได้หลายฟังก์ชัน ในครั้งเดียว โดยเลือก Insert Function หลังจากใส่ฟังก์ชันที่ต้องการเสร็จ แล้ว สามารถกด Apply

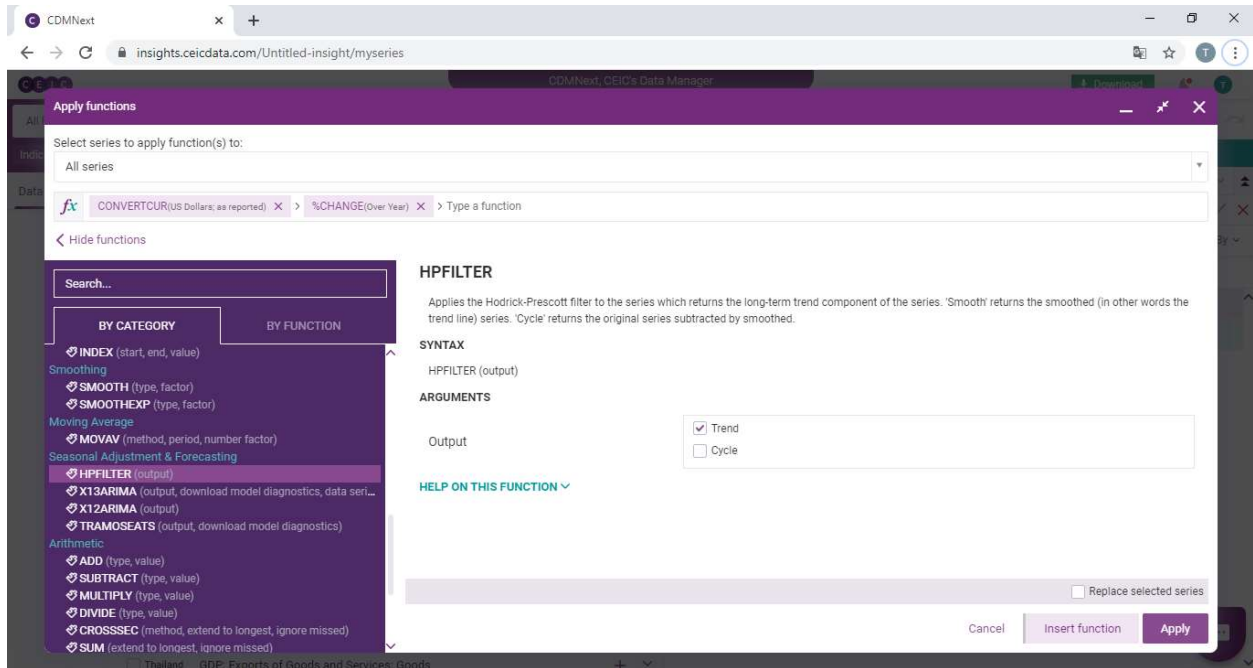

ซึ่งตรงนี้ ฐานข้อมูลจะทำการสร้าง Series ใหม่ ซึ่งทำการคำนวณให้เรียบร้อยแล้ว ซึ่งสามารถนำไปทำเป็นกราฟ หรือในรูปแบบของ Excel ได้เช่นกัน

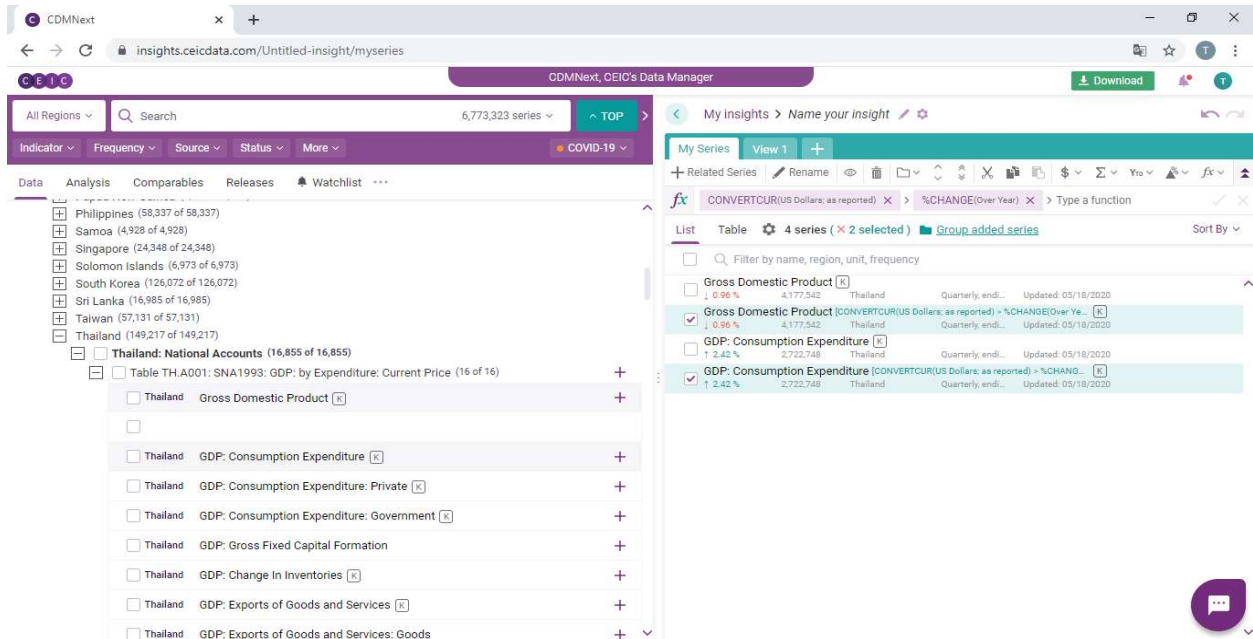

3. Search: สามารถค้นหาฐานข้อมูล ที่มีอยู่ในระบบได้โดยใช้ระบบ Search

โดยสามารถ จะ Filter โดยเลือกประเทศ ที่ต้องการ หรือ ความถี่ หรือ Source ได้เช่นกัน

ถ้ามีข้อสงสัย สามารถสอบถามได้ที่ อินกร ชูศรีจรรยา Tel 02 2640338 / Mobile 094 9793964

Email: tshusijunya@isimarkets.com

หรือ สามารถ สอบถาม Online โดยเลือกที่เครื่องหมาย ข้อความ

